

Informativo 04

São Paulo, 20 de maio de 2019.

REF.: PROVA DE PLANEJAMENTO E CONFORMIDADE BAJA SUL 2019

ENTREGÁVEL 2:

O entregável 2 da maior parte das equipes já foi avaliado, confira o status da sua equipe no site https://bajasaebrazil.online/prova.php?id=19SU_ET2. Equipes com problemas foram contatadas, caso o entregável da sua equipe não conste como aceito e não tenha recebido um e-mail, entre em contato através de bajasul@gmail.com.

ENTREGÁVEIS 3-8:

Com base no material enviado no entregável 2, selecionamos 6 datas nas quais as equipes deverão enviar comprovação da conclusão de certas atividades. As atividades foram retiradas diretamente do material enviado, normalmente com cópia exata do texto original. Revisem o material enviado para garantir a compreensão do contexto de cada tarefa a ser comprovada.

Evidências aceitáveis de conclusão de tarefas incluem:

- Fotos demonstrando conclusão de etapas de fabricação;
- Renderizações ou, preferencialmente, desenhos técnicos demonstrando conclusão de etapas de projeto;
- Relatórios com conclusões e justificativas demonstrando execução de estudos;
- Fotos ou vídeos da execução acompanhadas de relatório de resultados demonstrando execução de testes;
- Documentação interna demonstrando implementação de ações de gestão, com detalhes suficientes para comprovar conclusão efetiva.

Não serão aceitas:

- Evidências de fabricação ou testes que não incluam registro visual;

- Arquivos que requeiram software especializado para visualização (incluindo aplicações de CAD, CAE ou CAM);
- Documentação com texto genérico que não esteja claramente vinculado ao trabalho da equipe.

Em caso de dúvidas sobre a forma de comprovar uma atividade, entrem em contato com o comitê **antes** do prazo de entrega, caso o material enviado não seja suficiente, a tarefa será tida como incompleta.

Como dito anteriormente, o objetivo da prova de Planejamento e Conformidade é garantir que as equipes mantenham um ritmo de trabalho ao longo do ano, criando e seguindo um bom planejamento de atividades. Para esse fim, os entregáveis 3 a 8 serão avaliados de acordo com o seguinte fluxo:

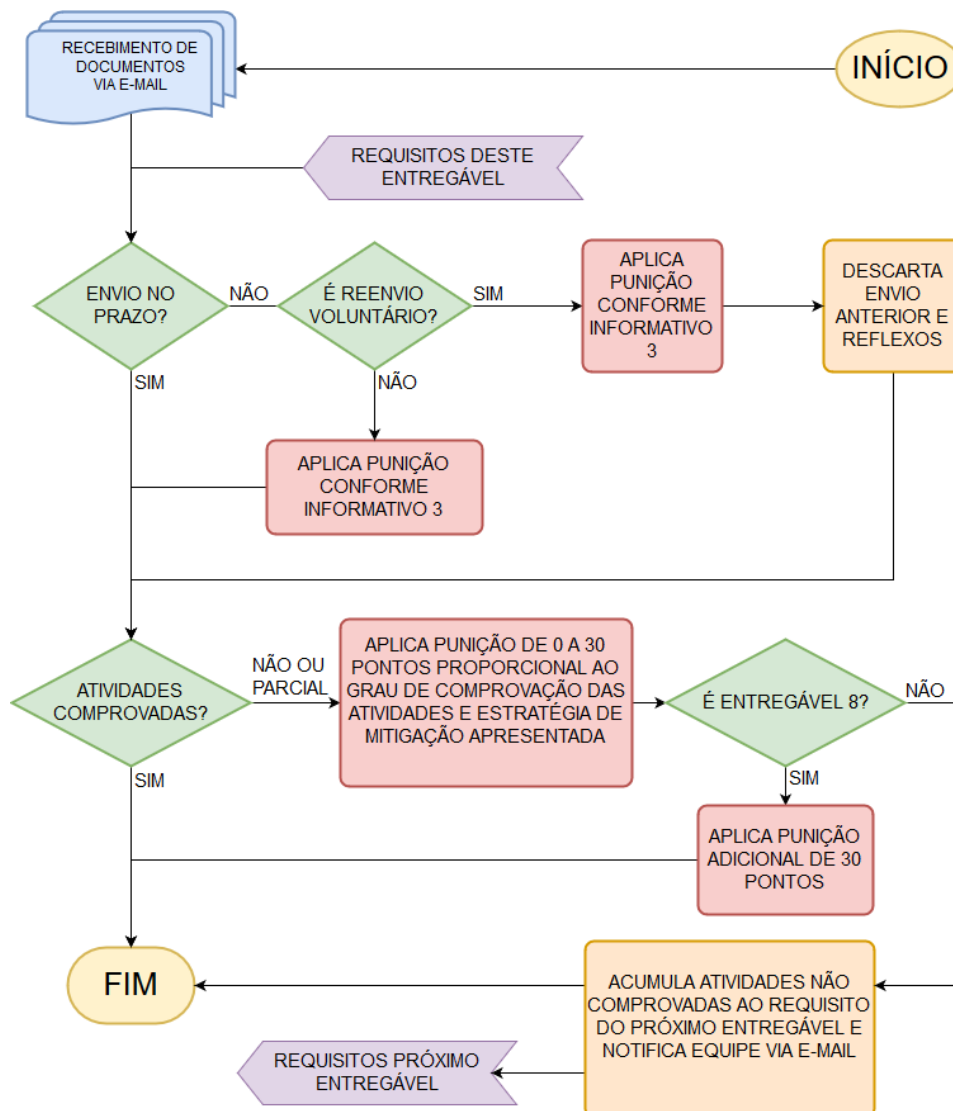

Observem no fluxograma acima os seguintes pontos:

- Atividades que não forem comprovadas no entregável devido serão acumuladas para o próximo, isto é, serão acrescentadas aos itens originalmente selecionados para o entregável seguinte;
- Caso ainda haja algum item pendente de comprovação ao final da prova (entregável 8) a equipe receberá uma punição adicional de 30 pontos, por não ter cumprido as atividades a que se propôs.

Os prazos dos entregáveis 3 a 8 estão disponíveis no site abaixo. Todos os prazos são informados no horário de Brasília.

https://bajasaebrazil.online/prova.php?id=19SU_PZE

Para manter o sigilo das equipes, o conteúdo requerido em cada entregável foi enviado por e-mail poucos minutos antes da divulgação desse informativo, na mensagem está o prazo de envio de cada entregável bem como uma lista numerada das atividades a serem comprovadas em cada um. Caso não tenham recebido o e-mail entrem em contato. Favor confirmar o recebimento dos e-mails.

Os entregáveis 3 a 8 deverão ser enviados ao Comitê pelo e-mail bajasul@gmail.com, o título da mensagem deverá ser [Baja Sul 2019] Entregável # - NOME DA EQUIPE, substituindo “#” pelo número do entregável e “nome da equipe” pelo nome da sua equipe. Anexos às mensagens deverão ser anexados ao menos um arquivo para cada atividade, os nomes dos arquivos deverão seguir o formato (Baja Sul 2019) Entregável # - NOME DA EQUIPE – NÚMERO DA TAREFA, substituindo “número da tarefa” pelo valor adequado.

Em caso de necessidade de envio de arquivos grandes, é possível enviar links desde que isso seja feito usando serviços que impeçam a modificação posterior. No caso do envio de vídeos, recomendamos hospedá-los em serviços externos como YouTube ou similares. Nesses dois últimos casos, incluir um arquivo de texto com o link nos anexos. Novamente, em caso de dúvidas, entrem em contato **antes** do prazo.

Respondendo a uma dúvida de várias equipes em relação ao informativo anterior, esclarecemos que as equipes que não sofrerem punição nos entregáveis 6 a 8 terão abonadas as punições dos entregáveis 3 a 5. Não acreditamos haver ambiguidade no texto original, mas colocamos aqui de forma mais clara para benefício de todos.

ATENÇÃO:

Nas evidências enviadas, caso sejam observadas atividades ocorrendo em condições inseguras, botando em risco membros da equipe ou terceiros, será aplicada punição máxima no entregável. Em casos extremos, punições adicionais poderão ser aplicadas na competição, podendo levar até à desclassificação. Chamamos atenção principalmente às atividades de teste, que deverão ocorrer com o carro em condições de segurança e com o piloto utilizando todos os equipamentos de proteção individual. As fichas de avaliação utilizadas pelos juízes na prova de segurança estão disponíveis em: http://portal.saebrasil.org.br/Portals/0/Users/223/39/28639/Informativo%2024%20-%20Planilha%20de%20seguran%C3%A7a%20-%20Nacional2019_RATBSB_Emenda2.pdf

Bons trabalhos.

Comitê Técnico Baja Sul